



Prefeitura da Estância Turística de Ibiúna

Av. Capitão Manoel de Oliveira Carvalho, 51 – Centro – Ibiúna – SP

Telefone: (15) 3248-9900

- Leia-se em Sesessão.
- Cópia aos Edis.
- As comissões.

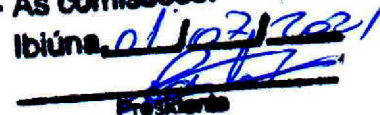
Ibiúna, 01/03/2021

Presidente

MENSAGEM AO PROJETO DE LEI Nº 035/ 2021

Ibiúna, 28 de junho de 2021.

Excelentíssimo Senhor Presidente:

Tenho a honra de por intermédio de Vossa Excelência, encaminhar à consideração da Nobre Câmara Municipal a presente Proposição, sob o nº 035, desta data e que tem por objetivo instituir o Cicloturismo como política pública do turismo no Município.

Decorridos 21 anos após ter recebido o título de Estância Turística conforme Lei Estadual nº 10.537 de 13 de Abril de 2000, o Município de Ibiúna ainda sofre com a falta da institucionalização do Turismo enquanto política pública de desenvolvimento social e econômico. Visando modificar a atual situação, o presente Projeto de Lei visa fomentar a atividade turística no âmbito municipal, utilizando-se do seu maior potencial, o Turismo de Natureza, também chamado de Ecoturismo.

Sendo a natureza, a maior riqueza de nossa cidade, cabe ao Poder Público estimular e incentivar a implantação de ações que tragam melhorias e possibilitem o um desenvolvimento integrado ao respeito e preservação do meio ambiente. Para tanto, o setor do Turismo abarca grande potencial de ações em consonância com tal preocupação.

Inúmeros são os grupos da sociedade civil, organizada ou não, que aproveitam das riquezas naturais de Ibiúna através da prática esportiva, como é o caso do ciclismo e do mountain bike. Sendo assim, a instituição da Lei do Cicloturismo trará visibilidade ao entusiasmo do município com a promoção do Ecoturismo, além de possibilitar a implantação de uma estrutura adequada aos anseios e necessidades dos grupos que já promovem tais práticas no Município.

Decorrente da institucionalização da Lei do Cicloturismo, o presente Projeto de Lei, cria Rotas Cicloturísticas, além de incentivar a criação de outras, efetivando assim um verdadeiro Sistema Cicloturístico na Estância Turística de Ibiúna, integrado aos demais municípios, fomentando o Turismo Regional.

SECRETARIA ADMINISTRATIVA

Projeto de Lei nº 45

Recebido em 30 de 06 de 2021

Prazo Venc. em de de de

Recebido por 

Câmara Municipal da Estância
Turística de Ibiúna
Recebido em 30/06/2021

Sec. Administrativa



Prefeitura da Estância Turística de Ibiúna

Av. Capitão Manoel de Oliveira Carvalho, 51 – Centro – Ibiúna – SP

Telefone: (15) 3248-9900

São essas, Senhor Presidente, as razões em que me levam a propor o presente Projeto de Lei, para que seja submetido à apreciação dos Nobres Vereadores dessa Câmara Municipal.

Sem mais, antecipo meus agradecimentos à atenção dispensada a este, renovando os protestos de elevada estima e distinta consideração.

Atenciosamente,



PAULO KENJI SASAKI
Prefeito Municipal

AO

EXMO. SR.

PAULO CÉSAR DIAS DE MORAES

DD. PRESIDENTE DA CÂMARA MUNICIPAL DA ESTÂNCIA TURÍSTICA DE IBIÚNA.



Prefeitura da Estância Turística de Ibiúna

Av. Capitão Manoel de Oliveira Carvalho, 51 – Centro – Ibiúna – SP

Telefone: (15) 3248-9900

45

PROJETO DE LEI Nº 035. DE 28 DE JUNHO DE 2021.

“Institui a Lei do Cicloturismo no âmbito da Estância Turística de Ibiúna e cria Rotas Cicloturísticas”.

PAULO KENJI SASAKI, Prefeito da Estância Turística de Ibiúna, usando das atribuições que lhe são conferidas por Lei:

FAZ SABER que a Câmara Municipal da Estância Turística de Ibiúna aprova e ele sanciona e promulga a seguinte Lei:

Art. 1º - Fica instituído no âmbito da Estância Turística de Ibiúna a Lei do Cicloturismo, a fim de promover e estimular o setor turístico no Município.

Art. 2º - O Cicloturismo, enquanto política pública da Estância Turística de Ibiúna tem como objetivos:

- I – O incentivo ao uso da bicicleta e ao turismo ecológico;
- II – A melhoria da saúde e bem estar dos cidadãos, por meio da promoção do lazer e da atividade física;
- III – A valorização da cultura local e dos atrativos turísticos em todo território municipal;
- IV – O desenvolvimento dos arranjos produtivos locais e a movimentação da economia através do Turismo;
- V – A promoção da mobilidade e o acesso ao equipamentos públicos turísticos.

Art. 3º - Para os efeitos desta Lei entende-se por:

I – Cicloturismo: forma de turismo que consiste em viajar utilizando a bicicleta como meio de transporte;

II – Turismo Ecológico: segmento da atividade turística que utiliza de forma sustentável o patrimônio natural e cultural, incentiva sua conservação e busca a formação de uma consciência ambiental, por meio da interação com o ambiente, promovendo o bem-estar da população;

III – Arranjo Produtivo do Local: conjunto de fatores econômicos, políticos e sociais, relacionados a um mesmo território, destinados a desenvolver atividades econômicas correlatas e que apresentem vínculos de produção, interação, cooperação e aprendizagem;



Prefeitura da Estância Turística de Ibiúna

Av. Capitão Manoel de Oliveira Carvalho, 51 – Centro – Ibiúna – SP

Telefone: (15) 3248-9900

IV – Sistema Cicloturístico: conjunto de circuitos, rotas e produtos turísticos voltados para o turismo em bicicleta;

V – Rota Cicloturística: rumo, caminho, itinerário ou trajeto de curta, média ou longa distância que compõe um sistema cicloturístico, interligando produtos turísticos locais, cuja identidade é reforçada ou atribuída pela utilização turística através da bicicleta.

Art. 4º - A criação e o traçado das rotas cicloturísticas deve:

I – Considerar as bacias hidrográficas, o relevo, os recursos naturais, bem como os patrimônios históricos, culturais e turísticos do Município;

II - Priorizar a interligação entre os sistemas cicloturísticos e a infraestrutura ciclovária rural e urbana já existente;

III – Garantir a participação popular;

IV – Priorizar estradas, vias secundárias ou locais de menor fluxo de veículos motorizados.

Art. 5º - Para consecução dos objetivos desta Lei, compete ao Poder Público:

I – Definir o traçado das rotas cicloturísticas a fim de integrá-las entre as diferentes regiões do Município, bem como incentivar a interligação com rotas de outras municípios da região;

II – Definir o padrão da sinalização do Sistema Cicloturístico e das suas rotas;

III – Implantar sinalização específica e visível com a denominação oficial das rotas cicloturísticas, pontos de apoio e atrativos turísticos e culturais que venham a integrá-las;

IV – Mapear os atrativos e produtos turísticos existentes na região das rotas cicloturísticas, tais como:

- a) Monumentos históricos;
- b) Atrativos naturais;
- c) Pontos Turísticos;
- d) Hospedagens;
- e) Locais para alimentação e hidratação;
- f) Bicicletarias, paraciclos e bicicletários e;
- g) Unidades de saúde.



Prefeitura da Estância Turística de Ibiúna

Av. Capitão Manoel de Oliveira Carvalho, 51 – Centro – Ibiúna – SP

Telefone: (15) 3248-9900

V – Disponibilizar informações e oferecer materiais sobre às rotas cicloturísticas, atrativos e produtos turísticos em meios de comunicação físico e virtuais, como mapas, cartilhas, certificados, passaportes, sites e aplicativos;

VI – Formar consórcios para implantação, administração, manutenção e gestão do Sistema Cicloturístico e suas rotas.

Parágrafo único- Para concretização dos serviços e estruturas dispostos nos incisos III, IV e V deste artigo, podem ser celebradas parcerias com a iniciativa privada, nos termos da Lei Municipal 1928 de 04 de Março de 2014.

Art. 6º - Cabe ao Poder Executivo a Criação das Rotas Cicloturísticas, através de ato próprio, indicando o nome da rota, seu percurso e os itens dispostos no inciso III do artigo 5º da presente Lei.

Parágrafo único – A fim de garantir a participação popular de que trata o inciso III do artigo 4º desta Lei, o Poder Executivo, por meio da Secretaria de Turismo e Cultura, deverá promover estudos e discussões para a criação das Rotas Cicloturísticas junto a grupos de Ciclismo, Mountain Bike e do Conselho Municipal de Turismo – COMTUR.

Art. 7º - Ficam criadas as Rotas Cicloturísticas constantes no ANEXO I da presente Lei, como seguem denominadas:

- I – Rota Centenária;
- II – Rota das Capelas;
- III – Rota Itupararanga;
- IV – Rota da Figueira;
- V – Rota da Barragem;
- VI – Rota das Cachoeiras.

Art. 8º - Esta Lei entra em vigor na data de sua publicação, revogadas as disposições em contrário.

GABINETE DO PREFEITO MUNICIPAL DA ESTÂNCIA TURÍSTICA DE IBIÚNA, AOS 28 DIAS DO MÊS DE JUNHO DE 2021.

PAULO KENJI SASAKI
Prefeito Municipal

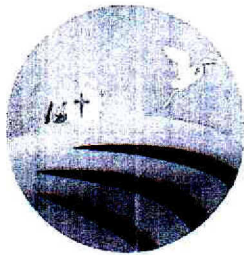

PREFEITURA DA ESTÂNCIA TURÍSTICA DE
IBIÚNA
Por uma Ibiúna próspera. Investindo no presente, gerando o futuro.
SECRETARIA DE CULTURA E TURISMO



ANEXO I

Rotas Cicloturísticas

Ibiúna-SP
2021

07/11



INDICE

1. MUNICÍPIO	3
1.1 INFORMAÇÕES DO MUNICÍPIO	3
1.2 ANÁLISE DO MUNICÍPIO.....	4
2. CICLOTURISMO	5
2.1 ECONOMIA MUNICIPAL.....	5
2.2 EFEITOS POSITIVOS DO CICLOTURISMO.....	6
3. ROTAS CICLOTURÍSTICAS	6
3.1 ROTA CENTENÁRIA	9
3.2 ROTA DAS CAPELAS	10
3.3 ROTA ITUPARARANGA.....	11
3.4 ROTA DA FIGUEIRA	12
3.5 ROTA DA BARRAGEM.....	13
3.6 ROTA DAS CACHOEIRAS	15
4. SINALIZAÇÃO.....	17



1. MUNICÍPIO

A formação de Ibiúna está relacionada ao antigo povoado de Nossa Senhora das Dores de Una, fundado no final do século XVIII, por ocasião da construção de uma capela em homenagem à santa, nas terras de uma fazenda pertencente ao capitão Manoel de Oliveira Carvalho, em São Roque. A capela tornou-se fator de atração de lavradores que chegaram à região e promoveram o crescimento do vilarejo. Consta que a localidade servira, também, de entreposto para tropeiros, que se dirigiam ao sul e a São Paulo.

Tornou-se freguesia do município de São Roque por meio da resolução de 9 de agosto de 1811 e de um alvará de 29 de agosto do mesmo ano. Posteriormente, sofreu duas transferências: em 10 de fevereiro de 1846, para o município de Sorocaba, quando recebeu o nome de Una, e em 3 de maio de 1850, quando voltou a pertencer ao município de São Roque. Em 24 de março de 1857, foi elevado a condição de vila, mas só em 30 de novembro de 1944 recebeu o nome de Ibiúna, cujo significado em tupi é “terra preta”. Mais recentemente, sua principal atividade econômica é o cultivo de hortifrutigranjeiros, fazendo parte do cinturão verde que abastece a grande São Paulo.

1.1 INFORMAÇÕES DO MUNICÍPIO

Município - Ibiúna Sede da Comarca – Ibiúna Distrito existente – Paruru

Região Administrativa - Sorocaba - Sede da IV região administrativa do Estado.

População:

População total – 71.228 (79.000 - projeção 2020)

População zona urbana – 24.950 habitantes

População zona rural – 46.278 habitantes

Eleitores: 49.195

Dados fornecidos pelo IBGE – censo 2010 (dados parciais)

Qualificação: Estância Turística, Município Agrícola

Produto Interno Bruto - PIB: R\$ 1.701.924.431

PIB – per Capita: R\$ 22.575

Orçamento 2021

Receita Inicial: R\$ 223.187.610,00

Despesa Inicial: R\$ 213.457.610,00



Rua José Eugênio Machado, 163 – Centro – CEP 18150-000

Tel (15) 3448-1140 email: cultura@ibiuna.sp.gov.br / turismo@ibiuna.sp.gov.br

Distribuição do PIB Municipal

Agricultura e agropecuária • Indústria e construção • Comércio

Distribuição do Valor Adicionado por Setor

Agricultura e agropecuária • Indústria e construção • Comércio • Serviços • Administração pública • Serviços de administração pública



Valor da Transformação Industrial por setor de atividade**

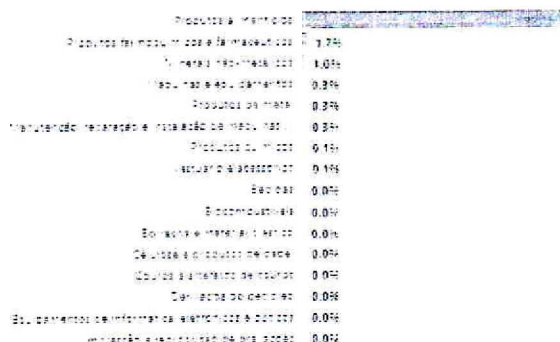

Produção agropecuária

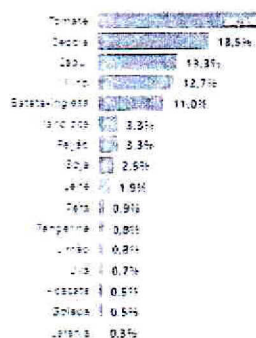

Rebanho

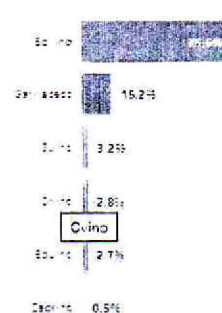

Fonte: Seade, IBGE. Nota: Valores em reais correntes. *Dados de 2019. **Dados de 2017.

1.2 ANÁLISE DO MUNICÍPIO

Com área territorial de 1.057 Km² e altitude de 996 metros, Ibiúna possui o clima típico de uma cidade serrana. Conta com 438 Km² de área verde preservada, correspondente à 41% do seu território, de acordo com a SOS Mata Atlântica¹. Tendo o título de Estância Turística desde 2000, conforme Lei Estadual nº 10.537, de 13 de abril de 2000, seu potencial econômico ainda é voltado ao setor agrícola, com 96% voltado a produção de alimentos colocando Ibiúna como a maior produtora de hortifrutigranjeiros do cinturão verde do estado de São Paulo.

Repleta de recursos naturais, seu potencial para promoção do Ecoturismo é destaque na região, não só pela preservação de sua natureza, mas pela dimensão territorial, contendo áreas em muito inexploradas pela ação do homem, como é o exemplo do Parque Estadual do Jurupará, uma unidade de conservação ambiental com mais de 26 mil hectares de extensão, considerada reserva da biosfera pela Organização das Nações Unidas², com 95% do seu território localizado no município.

A arrecadação municipal (cerca de R\$ 223 milhões em 2021), é insuficiente para a realização de investimentos quando considerada as dimensões do município e suas necessidades fundamentais. Nesse Panorama, o crescimento do setor turístico é agente

¹ Dados de 2015, de acordo com o aplicativo "Aqui tem Mata?".

² Fonte: <https://pt.wikipedia.org/wiki/Parque_Estadual_do_Jurupará>.



principal para o crescimento da economia local e regional, como preconiza o Programa de Regionalização do Turismo³, do Ministério do Turismo, estabelecido em 2008, pelo Plano Nacional do Turismo – Lei nº 11.771/2008.

Pensando em fomentar as ações de promoção turística, considerando as características locais e potencialidades, a vocação para o Ecoturismo é aspecto preponderante e de destaque para o setor em Ibiúna.

2. CICLOTURISMO

As rotas de cicloturismo têm ganhado cada vez mais espaço no mundo. De acordo com relatório da Federação Europeia de Ciclismo, o segmento movimentou 44 bilhões de euros no continente no ano de 2012 e, em 2014, empregou 524 mil pessoas – número maior que o de empregos produzidos pelo varejo, que aparece em segundo lugar com 80 mil postos de trabalho. No Brasil, ainda não existem dados oficiais sobre a atividade, mas segundo Eliana Garcia, diretora do Clube de Cicloturismo do Brasil, a procura por essa modalidade tem aumentado.⁴

De acordo com a Associação Brasileira do Setor de Bicicletas (Aliança Bike), durante a pandemia, em maio de 2020, houve um aumento de 50% nas vendas de bicicletas no período⁵, contribuindo assim para o crescimento do Cicloturismo.

No âmbito da Estância Turística de Ibiúna o Cicloturismo já vem acontecendo no município, ainda que de forma informal, existem grupos de ciclistas que percorrem nossa cidade, descobrindo caminhos e levando visitantes, tendo como apoio espaços do *trade* turístico para descanso e alimentação, além é claro, do relaxamento em ambientes confortáveis e repletos de natureza.

Ao encontro com tal cenário, o intuito deste projeto é institucionalizar o Cicloturismo como política pública municipal, com materiais de apoio, publicidade e informação; instalação de sinalização e geolocalização e; fomentando eventos e atividades para o setor.

2.1 ECONOMIA MUNICIPAL

Muitas cidades têm no turismo sua maior fonte de receita, mas mesmo aquelas que possuem sua economia baseada em outras vocações podem incrementá-la com a criação de atrativos turísticos e se beneficiarem do crescimento desse mercado. No mundo, o

³ Fonte: <<http://www.regionalizacao.turismo.gov.br/>>.

⁴ Fonte: <<https://ciclovivo.com.br/>>.

⁵ Fonte: <<https://www.lobi.com.br/setor-de-bicicleta-preve-aumento-de-50-em-vendas-de-bike/>>.



crescimento econômico do turismo segue num ritmo de 4,4% ao ano, sendo responsável pela geração de 6 a 8% do total de empregos.

2.2 EFEITOS POSITIVOS DO CICLOTURISMO

- Diversificação da economia regional e incremento do mercado com a criação de micro e pequenos negócios, pois o turismo gera efeitos multiplicadores espontâneos;
- Geração de empregos e demanda pela qualificação profissional;
- Fixação da população no local e fortalecimento dos vínculos comunitários, evitando o êxodo rural;
- Valorização da herança cultural material e imaterial (festas, costumes, danças, culinária, artesanato) com o resgate e perpetuação de atividades típicas da comunidade;
- Conservação do patrimônio histórico e da biodiversidade;
- Aumento da consciência da população local e dos turistas sobre a necessidade de proteção do meio ambiente;
- Exploração do turismo na baixa temporada e aumento da permanência do turista na região;
- Publicidade da cidade também para turistas interessados em outros atrativos ecológicos, culturais e históricos.

3. ROTAS CICLOTURÍSTICAS

A topografia do município é bastante variável, uma vez que esta se localiza nas encostas da serra do Paranapiacaba, normalmente ondulada, acidentada e montanhosa, favorecendo a prática do *mountain bike*. Por estar localizada na bacia fisiográfica do Paranapiacaba, possui topografia irregular, apresentando várias serras, montanhas e encostas com lindas cachoeiras para que o ciclista possa usufruir as mais belas paisagens da região. Junto aos recursos naturais, o patrimônio histórico-religioso é parte de destaque na cultura local, complementando o cenário junto à Mata Atlântica preservada, possibilitando um espaço de proveito e lazer para todos que o visitem. Com atrativos sem igual, Ibiúna é destino para aqueles que desejam relaxar em meio à natureza, mas também para quem quer se aventurar em meio à ela.

Em 24 de Março de 2021, em comemoração aos 164 Anos de Emancipação Político-Administrativa, foi lançado oficialmente o Mapa Turístico de Ibiúna. O material já havia sido



PREFEITURA DA ESTÂNCIA TURÍSTICA DE
IBIÚNA
Per uma Ibiúna próspera, investindo no presente, gerando o futuro.
SECRETARIA DE CULTURA E TURISMO



Rua José Eugênio Machado, 163 – Centro – CEP 18150-000

Tel (15) 3448-1140 email: cultura@ibiuna.sp.gov.br / turismo@ibiuna.sp.gov.br

iniciado no ano de 2016, no entanto, não obteve atenção nos últimos 4 anos por parte da gestão pública municipal. Hoje o Mapa está disponível na versão online, a qual é interativa e possibilita que o usuário realize a pesquisa dos atrativos e rotas de como chegar, atualizadas pelo app Google Maps.



Mapa Turístico de Ibiúna - SP

Conheça a cidade de Ibiúna e seus pontos turísticos.

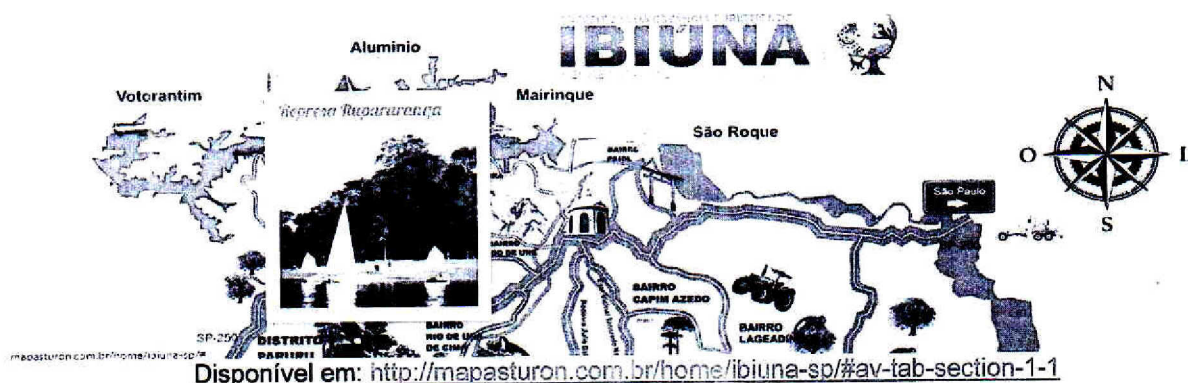

Para elaboração das Rotas Cicloturísticas, o mesmo processo está sendo realizado a partir da criação de seções no Mapa Turístico de Ibiúna Online, possibilitando as mesmas interações e pesquisas, bem como o uso de geolocalização para os destinos. Estando em fase de elaboração, as rotas estarão disponíveis no mapa interativo, de modo que o usuário possa ver as informações turísticas e técnicas da pedalada até o local.



Represa Itupararanga

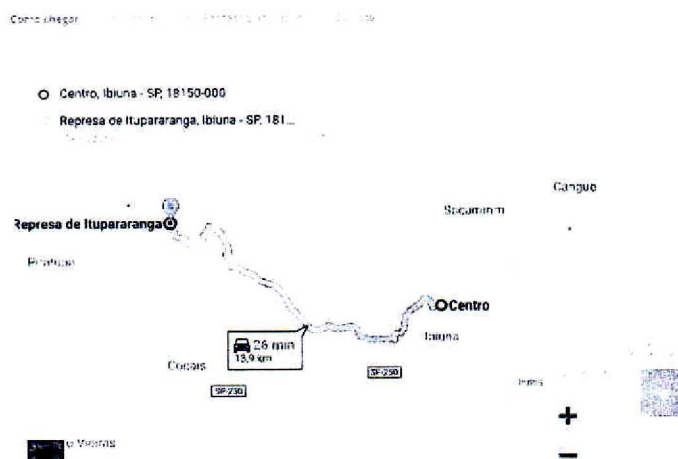

Disponível em: <http://mapasturon.com.br/home/ponto-turistico/represa-de-itupararanga-2/#tab-id-1>



PREFEITURA DA ESTÂNCIA TURÍSTICA DE
IBIUNA
Por uma Ibiuna próspera, investindo no presente, gerando o futuro.



SECRETARIA DE CULTURA E TURISMO

Rua José Eugênio Machado, 163 – Centro – CEP 18150-000
Tel (15) 3448-1140 email: cultura@ibiuna.sp.gov.br / turismo@ibiuna.sp.gov.br

Mapa Turístico

IBIUNA



www.mapasturon.com.br

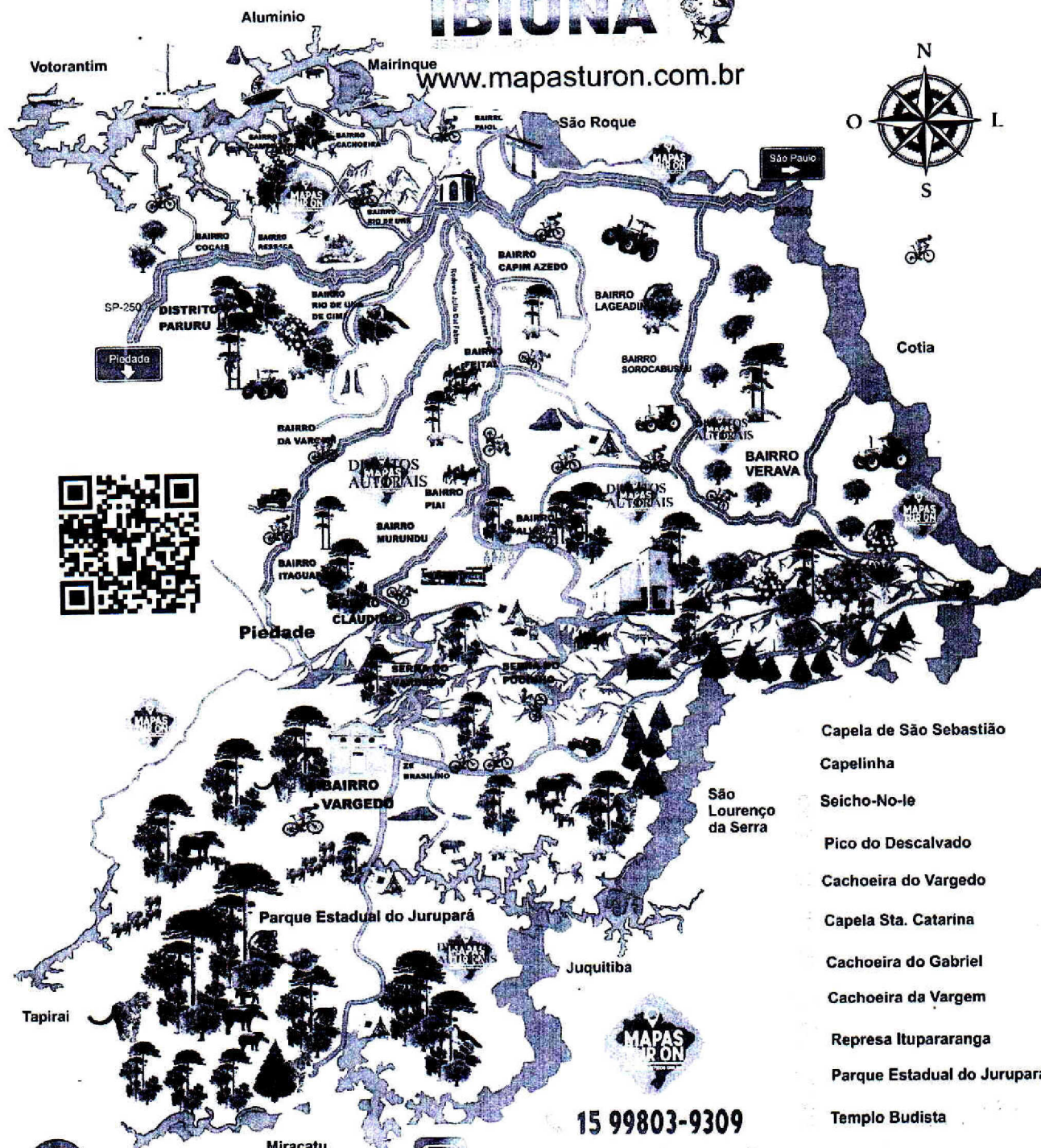

- Capela de São Sebastião
- Capelinha
- Seicho-No-Ie
- Pico do Descalvado
- Cachoeira do Vargedo
- Capela Sta. Catarina
- Cachoeira do Gabriel
- Cachoeira da Vargem
- Represa Itupararanga
- Parque Estadual do Jurupará
- Templo Budista
- Mirante da Figueira



@mapasturisticosonline



@mapasturisticosonline

15 99803-9309

FONTE: mapasturon.com.br



3.1 ROTA CENTENÁRIA

A rota centenária é produto da tradição popular religiosa local, devotada à São Sebastião, através da promessa realizada em meados de 1917, quando uma terrível peste, chamada de "gripe espanhola", assolou todo o planeta, ocasião em que a cidade, se manteve ilesa, sendo tal fato visto como resultado da promessa sob intercessão do Santo Mártir. Desde então é realizada a Festa de São Sebastião em Ibiúna, tendo completado em 2019 seu Centenário, em grande alegria e devoção.

Durante a Festa, no último sábado de Maio é realizada a romaria de pedestres, bicicletas e cavalos, que percorre os cerca de 30 Km para trazer a imagem do santo da Capela de São Sebastião, no bairro do pocinho, de mão em mão, até o centro da cidade, sendo recebida em solenidade na praça da matriz. Na Terça-Feira o percurso é refeito, levando a imagem de volta ao santuário em meio à mata atlântica.

O Santuário de São Sebastião conta com instalações de apoio e atrativos turísticos. Além da capela, com banheiros, espaço para alimentação e cozinha, há a gruta de São Sebastião, local repleto de formações rochosas e riachos, em meio a exuberante floresta nativa, sendo seu acesso exclusivamente por meio de trilha. Próximo a Capela, existe o Cemitério da Gripe Espanhola, local onde foram sepultadas as poucas vítimas desse vírus no município.

★ Rota Centenária

Imprimir Exportar GPX Exportar TCX Editar Duplicar

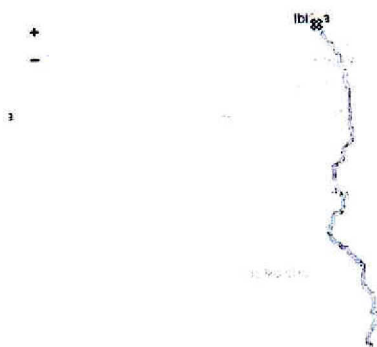

Assinante
Por Ibiúna Mountain Bike
Criado em: 1 de março de 2017

Res do 52,72km 1.195m
Distância Garcho de elevação

MTB
Tipo de pedalada

2:36:31 Público
Est. de tempo em movimento Visibilidade de topo

Compartilhar esta rota com amigos



Fonte: Waldemar Nieri – Ibiúna Mountain Bike

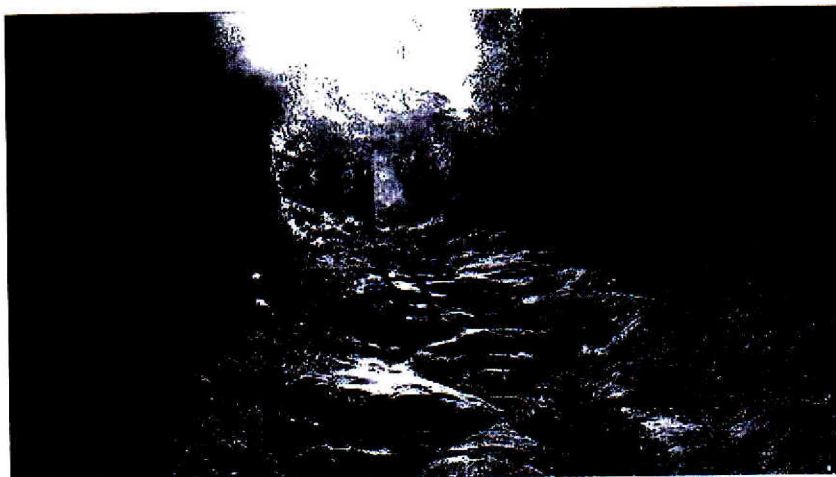

Trilha para a Gruta de São Sebastião. Fonte: Ibiúna Mountain Bike

3.2 ROTA DAS CAPELAS

A Estância Turística de Ibiúna é espaço sem igual para o turista que aprecia a natureza, tendo uma forte vocação para o turismo religioso. Com grande extensão territorial (1057 Km²), muitas são as capelas espalhadas pelo município, sendo construídas no passado, para atender as comunidades locais em uma época em que o deslocamento para as igrejas principais era árduo e quase impossível. Nesta Rota apresentamos um roteiro em que se estende a Rota Centenário, saindo do Santuário de São Sebastião pela Serra do Pocinho, percorrendo até a capela de Santa Catarina no bairro Vargedo. Pelo trajeto, além de aproveitar das características típicas das serras, pode-se conhecer a cachoeira do Vargedo, sendo este um local de descanso em plena Mata Atlântica, além da fauna e flora presente.

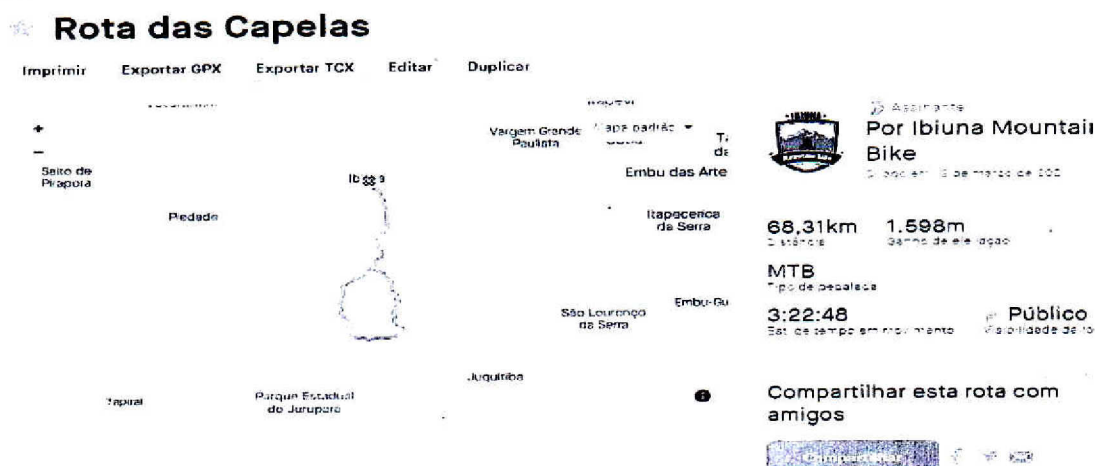



PREFEITURA DA ESTÂNCIA TURÍSTICA DE
IBIÚNA
Por uma Ibiúna próspera, investindo no presente, criando o futuro.



SECRETARIA DE CULTURA E TURISMO

Rua José Eugênio Machado, 163 – Centro – CEP 18150-000
Tel (15) 3448-1140 email: cultura@ibiuna.sp.gov.br / turismo@ibiuna.sp.gov.br

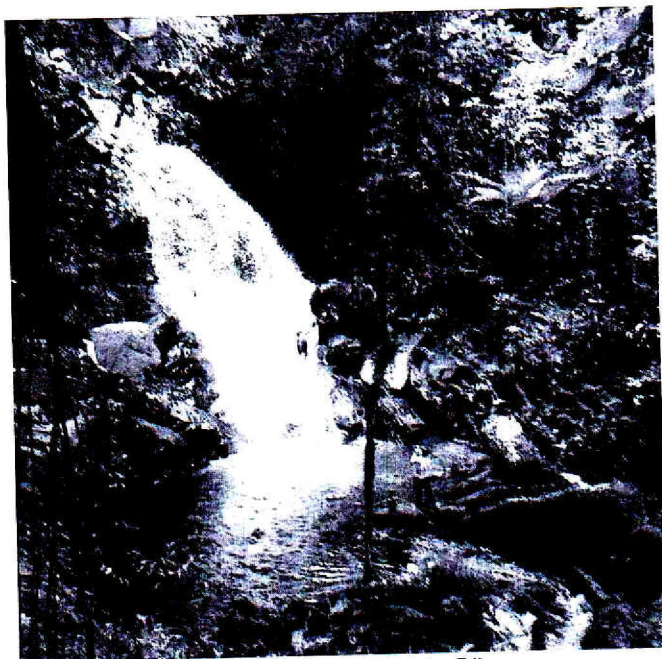

Fonte: Ibiúna Mountain Bike

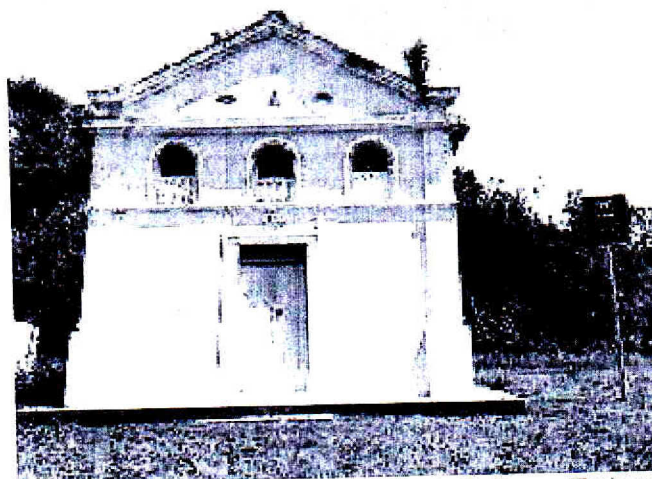

Fonte: @turismoibiuna – Secretaria de Cultura e Turismo

3.3 ROTA ITUPARARANGA

A Represa de Itupararanga está localizada nos municípios de Ibiúna, Sorocaba e Votorantim, no estado de São Paulo. Foi construída pela Light em 1912 no canyon do rio Sorocaba, na Serra de São Francisco. Trata-se do maior reservatório manancial de água doce da região de Sorocaba, tendo suas margens rodeadas por resorts, pousadas, chácaras e casas de veraneio, proporcionando a prática de esportes náuticos e passeios de barcos.

17/07



PREFEITURA DA ESTÂNCIA TURÍSTICA DE
IBIUNA

Por uma Ibiúna próspera. Investindo no presente, gerando o futuro.

SECRETARIA DE CULTURA E TURISMO



Rua José Eugênio Machado, 163 – Centro – CEP 18150-000
Tel (15) 3448-1140 email: cultura@ibiuna.sp.gov.br / turismo@ibiuna.sp.gov.br

A represa está incluída na Área de Proteção Ambiental (APA) de Itupararanga que foi criada pela Lei Estadual nº 10.100, cujo objetivo é o uso sustentável e conservação ambiental. A área da APA corresponde à da bacia hidrográfica da represa de Itupararanga, que inclui os municípios de Alumínio, Cotia, Ibiúna, Mairinque, Piedade, São Roque, Vargem Grande Paulista e Votorantim, com área total de 93.356,75 hectares

★ Rota Itupararanga

Imprimir Exportar GPX Exportar TCX Editar Duplicar



Mapa padrão



Assinante

Por Ibiúna Mountain
Bike

Criado em 22 de abril de 2021

23,35km

Distância

451m

Ganho de elevação

MTB

Tipo de pedalada

1:09:20

Est. de tempo em movimento

Público

Visibilidade da rota

Compartilhar esta rota com
amigos



Fonte: Waldemar Nieri – Ibiúna Mountain Bike

3.4 ROTA DA FIGUEIRA

A Rota da Figueira é uma segunda opção para quem deseja ir até a Represa de Itupararanga, tendo como trajeto a Estrada Municipal do Campo Verde, passando pelo Mirante da Figueira, ponto mais alto do município no centro da cidade, com 996 metros de altitude, dando vista para toda a região central e de onde se observar a geografia do chamado Vale de Uma.

180



PREFEITURA DA ESTÂNCIA TURÍSTICA DE
IBIÚNA

Por uma Ibiúna próspera, investindo no presente, gerando o futuro.

SECRETARIA DE CULTURA E TURISMO



Rua José Eugênio Machado, 163 – Centro – CEP 18150-000
Tel (15) 3448-1140 email: cultura@ibiuna.sp.gov.br / turismo@ibiuna.sp.gov.br



Fonte: Secretaria de Cultura e Turismo - Ibiúna

★ Rota Figueira

Imprimir Exportar GPX Exportar TCX Editar Duplicar

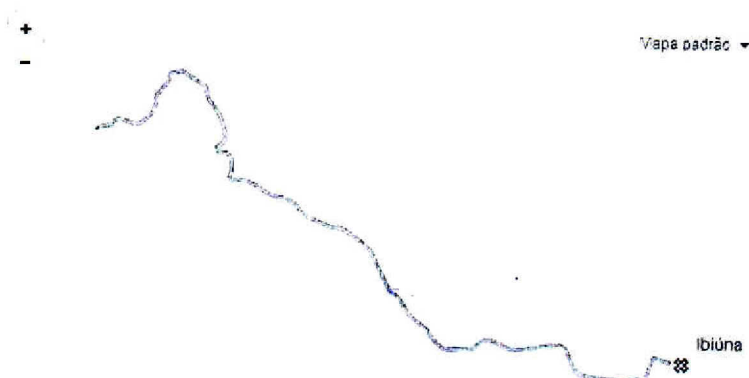

Mapa padrão



Assinante

Por Ibiúna Mountain Bike

Criado em 10 de abril de 2021

22,52km

Distância

538m

Ganho de elevação

MTB

Tipo de pedalada

1:06:51

Est. de tempo em movimento

Público

Visibilidade da rota

Compartilhar esta rota com amigos



Fonte: Waldemar Nieri – Ibiúna Mountain Bike

3.5 ROTA DA BARRAGEM

A represa de Itupararanga é sem dúvida um atrativo turístico que possibilita diversas formas de exploração turística, não apenas através do Turismo Náutico. Sua Barragem

19/



PREFEITURA DA ESTÂNCIA TURÍSTICA DE
IBIÚNA
Por uma Ibiúna próspera. Investindo no presente, gerando o futuro.



SECRETARIA DE CULTURA E TURISMO

Rua José Eugênio Machado, 163 – Centro – CEP 18150-000

Tel (15) 3448-1140 email: cultura@ibiuna.sp.gov.br / turismo@ibiuna.sp.gov.br

possui 415 metros de comprimento e altura de 38 metros, com queda bruta de 206 metros e vazão máxima de 39,12 m³/s, sendo assim, um lugar único para visitaç o com vasta paisagem da represa e da mata que a cerca ap s suas quedas.

★ Rota Barragem

Imprimir Exportar GPX Exportar TCX Editar Duplicar

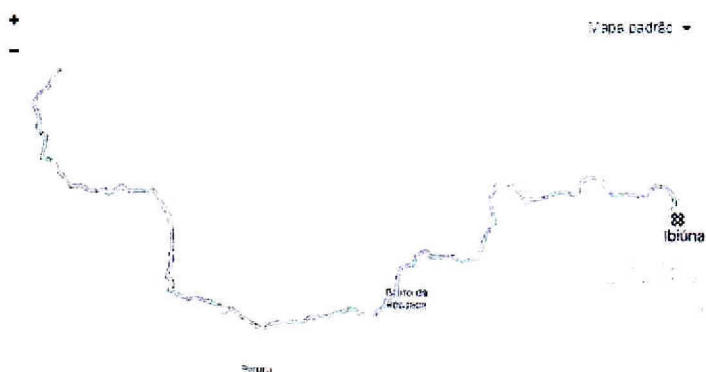

Destin rio

Por Waldemar Nieri

Criado em 23 de abril de 2021

62,47km

Dist ncia

1.271m

Queda de eleva  o

Estrada

Tipo de pedalada

3:03:16

Estimado tempo em movimento

P blico

Visibilidade da rota

Compartilhar esta rota com amigos



Fonte: Waldemar Nieri – Ibi na Mountain Bike

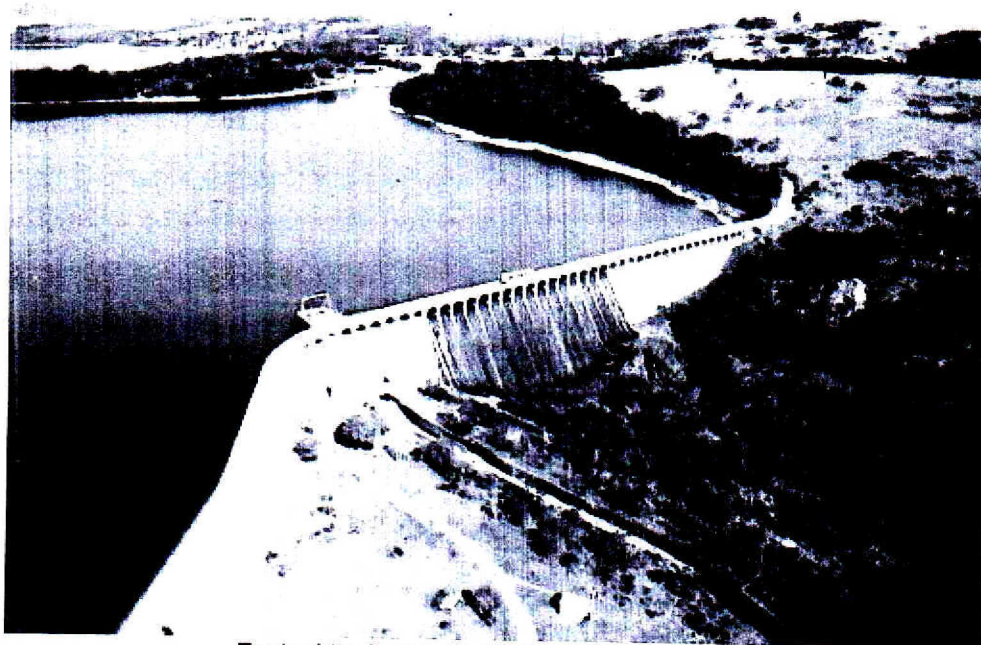

Fonte: <http://www.gazetadevotorantim.com.br>



3.6 ROTA DAS CACHOEIRAS

Repleta de belezas naturais, Ibiúna é o cenário perfeito para o turista que ama a natureza, com mata preservada e fauna local, este cenário é perfeito para o cicloturista, que pode pedalar em meio a uma exuberante paisagem, além buscar trilhas e rotas de diferentes níveis.

Diante tal cenário, não poderia faltar uma rota exclusivamente voltada às nossas cachoeiras, sendo aqui apenas um compilado de algumas opções por questões de localização e proximidade. Fazem parte desta rota as cachoeiras da Vargem do Salto, Saltinho, Ribeirão Grande e Vargedo.

★ Rota das cachoeiras

Imprimir Exportar GPX Exportar TCX Editar Duplicar

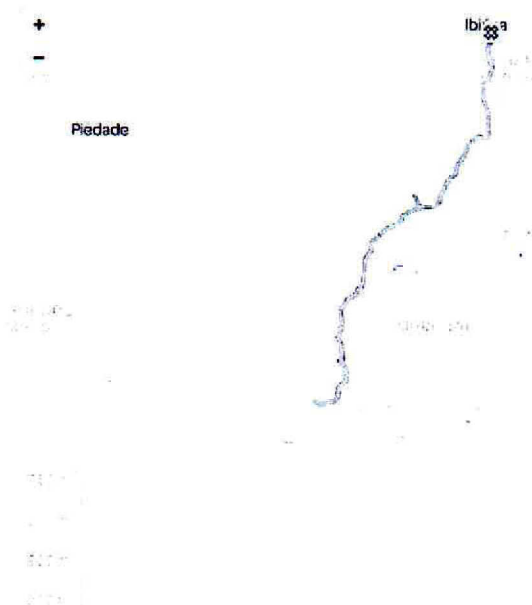

Mapa padrão



Assinante

Por Ibiúna Mountain
Bike

Criado em 26 de abril de 2021

58.00km
Distância

1.054m
Ganho de elevação

MTB
Tipo de pedalada

2:52:13
Est. de tempo em movimento

Público
Visibilidade da rota

Compartilhar esta rota com
amigos



Fonte: Waldemar Nieri – Ibiúna Mountain Bike



PREFEITURA DA ESTÂNCIA TURÍSTICA DE
IBIUNA
Por uma Ibiuna próspera, faz turismo no presente, gerando o futuro.



SECRETARIA DE CULTURA E TURISMO

Rua José Eugênio Machado, 163 – Centro – CEP 18150-000
Tel (15) 3448-1140 email: cultura@ibiuna.sp.gov.br / turismo@ibiuna.sp.gov.br



Cachoeira do Vargedo. Fonte: www.mapasturon.com.br



Fonte: Secretaria de Cultura e Turismo - Ibiúna



4. SINALIZAÇÃO

O programa objetiva a implementação institucional das Rotas de Cicloturismo, bem como a instalação de sinalização turística, em modelo de placas oficiais, padronizadas, contendo o logo *Rotas Cicloturísticas-Ibiúna*, telefones de apoio e emergências, informações sobre os locais que dela fazem parte e pontos de apoio ao ciclista, além de placas de indicação dos caminhos e distâncias percorridas, conforme os exemplos abaixo.

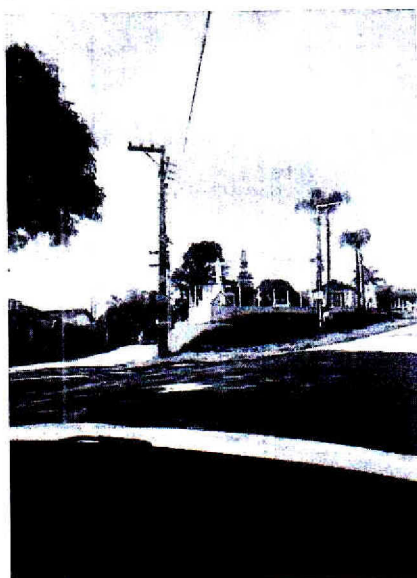

Capela Feital: Placa informativa, contando sobre a capela.
Bifurcação para sinalizar o sentido da rota.



Placa de sinalização do campo de Golfe e
sinalização para seguir na rota.

Ibiúna, 28 de Abril de 2021

Sakura Ishibuchi Nanni
Secretária de Cultura e Turismo

Guilherme Pacheco Tomita
Diretor da Divisão de Turismo

Lucas de Almeida Machado
Diretor da Divisão de Cultura



PREFEITURA DA ESTÂNCIA TURÍSTICA DE IBIÚNA

Estado de São Paulo

OFICIO GP Nº 184/2021.

Ibiúna, 22 de julho de 2021.

SENHOR PRESIDENTE

- Leia-se em sessão
Ibiúna, 22/07/2021
Presidente

Sirvo-me do presente, para solicitar a Vossa Excelência a gentileza de que seja feita a retirada do Projeto de Lei nº 035/2021, de 28 de junho de 2021, que "Institui a Lei do Cicloturismo no âmbito da Estância Turística de Ibiúna e cria Rotas Cicloturísticas", para alterações.

Sem mais para o momento, externamos a Vossa Excelência, na oportunidade, nossos protestos de estima e distinta consideração.

Atenciosamente,

PAULO KENJI SASAKI
Prefeito Municipal

EXMO. SR.
PAULO CÉSAR DIAS DE MORAES.
DD. PRESIDENTE DA CÂMARA MUNICIPAL DE IBIÚNA.
IBIÚNA/SP

Câmara Municipal da Estância
Turística de Ibiúna
Recebido em, 23/07/2021
Sede Administrativa



CÂMARA MUNICIPAL DA ESTÂNCIA TURÍSTICA DE IBIÚNA

Estado de São Paulo

Rua Maurício Barbosa Tavares Elias, 314 18150-000 – Ibiúna – SP. - Fone/Fax: (15) 3241 - 1266
www.ibiuna.sp.leg.br e-mail: fale@ibiuna.sp.leg.br

CERTIDÃO:

Certifico que o Projeto de Lei nº. 45 de 2021 de autoria do Chefe do Executivo foi protocolado na Secretaria Administrativa da Câmara no dia 30 de junho de 2021, e conforme despacho do Sr. Presidente foi lido no expediente da Sessão Ordinária do dia 03 de agosto de 2021, e disponibilizado no site da Câmara.

Certifico também que no dia 27 de julho de 2021 foi protocolado na Secretaria Administrativa da Câmara o Ofício GP nº. 184/2021 do Chefe do Executivo, solicitando a retirada de tramitação do Projeto de Lei nº. 45 de 2021 de sua autoria, sendo o referido Ofício lido no expediente da Sessão Ordinária do dia 03 de agosto de 2021.

Certifico mais, em virtude da solicitação de retirada de tramitação o Projeto de Lei nº. 45 de 2021 ficará arquivado nos Anais desta Casa de Leis.

Ibiúna, 04 de agosto de 2021.

Marcos Pires de Camargo
Diretor Geral